

53  
No 7265

DIRECCION DE FOMENTO

SECCION MINAS

Expediente relativo á un pedido del Sr  
Bermudez solicitando algunos datos  
respecto á la Escuela de Ingenieros

TH-RE 2

CAJA: 54

DOC: 226

FOL: 13 (+ constatación)

Comenzó el 28 de Setiembre de 1829



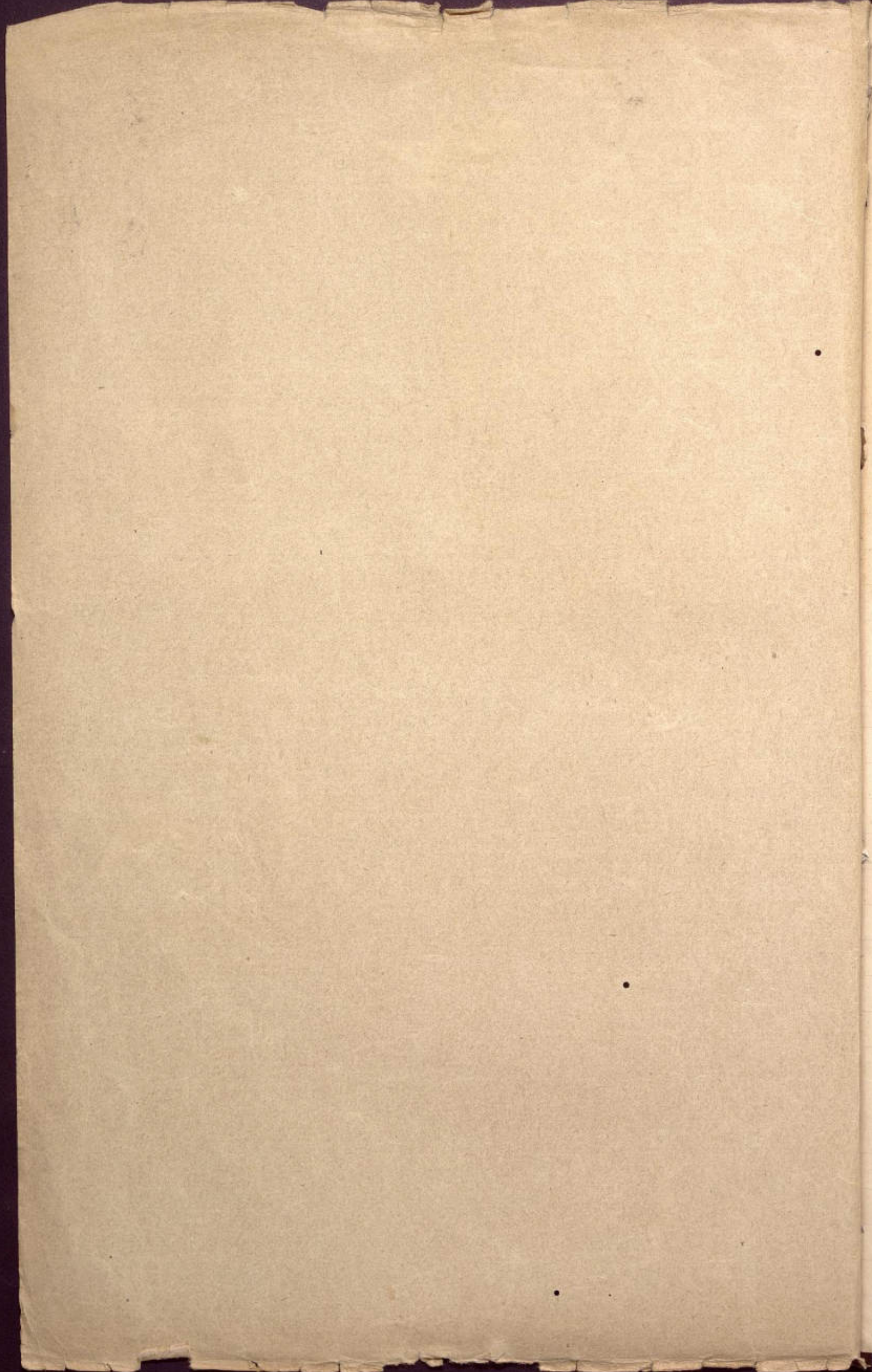



Xiuxa, Octubre 19 de 1899.

Sr. Director  
de Fomento.

7265

No. 526.

Tengo a honra remitir al Despacho de Ud. el adjunto informe sobre los datos pedidos a ese Ministerio relativos a esta Escuela, a solicitud del Sr. Senador Sr. Hermosa.

Como el expediente que se mandó a esta Dirección se ha traspapelado, y no deseando demorar el informe pedido por Ud., lo he hecho teniendo a la vista el Diario de los Debates, donde constan las cuatro preguntas que el citado Senador ha presentado para que sean absolutas por ese Ministerio; reservándome mandar el expediente original que consta de documentos de pura tramitación, una vez que se halle.

Dios que a Ud.

C. Habig



1851  
1852  
1853  
1854  
1855  
1856  
1857  
1858  
1859  
1860

1861  
1862  
1863  
1864  
1865  
1866  
1867  
1868  
1869  
1870  
1871  
1872  
1873  
1874  
1875  
1876  
1877  
1878  
1879  
1880

1881  
1882  
1883  
1884  
1885  
1886  
1887  
1888  
1889  
1890  
1891  
1892  
1893  
1894  
1895  
1896  
1897  
1898  
1899  
1900



Señor Director de Fomento:

En cumplimiento de lo decretado por Ud. respecto a las cuatro preguntas contenidas en el pedido del H. Senador Dr. Hermosa, me es grato informar en los términos siguientes:

Primera. - ¿Cuanto asciende el presupuesto de gastos anual de la Escuela de Construcciones Civiles y de Minas en el Perú?

Respecto a esta pregunta cumple a esta Dirección manifestar que el Presupuesto aprobado por las H. H. Cámaras para el año en curso, contiene el dato que pide el H. Senador, debiendo observar solo, que en él hay incluídas algunas partidas, no consignadas en el primitivo proyecto de presupuesto, que los Consejos Directivo y de Perfeccionamiento formaron, en uso de la facultad que les concede el art. 6 de la ley de 5 de Diciembre de 1879.

Segunda. - ¿Que número de alumnos matriculados tiene cada una de sus secciones en la referida Escuela?

Los datos referentes a los alumnos inscritos en cada una de las secciones de la Escuela, así como todo lo que se relaciona con su marcha, es objeto de una memoria que se eleva todos los años al Ministerio de Fomento, se publica en folletos especiales que se remiten periódicamente a los miembros de las H. H. Cámaras y a todas las instituciones interesadas en el desarrollo de la Escuela. En dicha memoria se consigna el número de alumnos inscritos en



11

1

Faint, illegible handwriting on lined paper, possibly bleed-through from the reverse side.



todas las secciones; sin considerar los asistentes libres á las secciones especiales, es de 101, distribuidos como sigue:

Sección de Construcciones Civiles	10
" " Minas	30
" Preparatoria	<u>61</u>
Total	101.

Tercera ¿ Cuantos alumnos fueron examinados y aprobados en cada una de dichas secciones el año último?

Para contestar esta pregunta debe recordarse que los años escolares de la Escuela concluyen despues de efectuadas las excursiones y trabajos prácticos del principio del año, y para los candidatos al diploma de ingeniero despues de presentar los proyectos definitivos.

Es necesario además, recordar que los estudios consisten en lecciones orales y prácticas, resolución de problemas y proyectos; trabajos de laboratorio, topográficos en el terreno, excursiones en asientos minerales &c. A parte de las conferencias e interrogaciones de los profesores en sus clases, hay dos exámenes: uno parcial y otro general. Del conjunto de estas calificaciones por trabajos y estudios, se obtiene la nota definitiva.

Los datos que siguen se refieren al resultado de las calificaciones del año escolar próximo pasado, es decir de 1898 á 1899.

Primer año. Ingresaron de la Sección Preparatoria á la sección de Construcciones Civiles 2, á la de Minas 8, - total 10. De la Universidad á la de Construcciones Civiles 1. Aplazados 1 en la primera sección, <sup>en la 2ª</sup> H. Total general 16.

Segundo año. En la sección de Construc



Faint, illegible handwriting on lined paper, possibly bleed-through from the reverse side.



ciones civiles 3, en la de Minas 6. - total 9. -

Tercer año. En la sección de Construcciones Civiles 3, en la de Minas 12 - total 15. -

Diplomados. En la sección de Construcciones Civiles 1, en la de Minas 7 - total 8. -

Además fueron aprobados como Agrimensores 2, alumnos de la Escuela.

El total de alumnos aprobados en los tres años de estudios junto con los diplomados y Agrimensores es de 50.

Conclusión. - ¿Cuanto cuesta a la Escuela de Minas la educación de cada uno de sus alumnos desde que ingresa a la sección Especial, hasta que termina sus estudios de Ingeniero?

Para contestar esta pregunta que supongo se refiere a las dos secciones especiales y no sólo a la de minas, debo indicar que en una Escuela Especial como la nuestra, que posee numerosas edificaciones, que cada una representa un gran valor; que ejecuta en el curso del año variados trabajos en provecho de las industrias, obras públicas locales y generales, y emite informes sobre todas las materias que se relacionan con las ciencias en su aplicación técnica y hasta comercial; en una Institución semejante es casi imposible separar del gasto, la parte que debe considerarse como aplicada exclusivamente a la instrucción profesional de los alumnos.

Concretando estas consideraciones a una parte de los trabajos de la Escuela de Ingenieros de Lima, vemos que sus instalaciones consisten en:



Faint, illegible handwriting on lined paper, possibly bleed-through from the reverse side. The text is mirrored and difficult to decipher.



- Una Biblioteca que contiene valiosas y numerosas obras técnicas y gran colección de mapas y planos;
- Un Museo Mineralógico, Geológico y Paleontológico, el más completo que existe de nuestras peruanas, con un laboratorio microlitológico agregado para sus investigaciones de clasificación correspondiente;
- Un Museo de Máquinas y modelos de maquinarias;
- Un Museo de materiales de construcción y modelos de construcción;
- Una Colección de modelos de Tecnología;
- Un Laboratorio de Electricidad Industrial;
- Una Colección de instrumentos de Topografía y Geodesia;
- Un Laboratorio de Docimasia;
- Un Laboratorio de Metalurgia y preparación mecánica de minerales.

De todas estas instalaciones la Dirección de esta Escuela da una razón detallada en la memoria especial que publica todos los años; debiendo agregar a la enumeración anterior la Imprenta en que da a luz sus publicaciones.

En cuanto a los trabajos prácticos y excursiones, en ellos se viene a la práctica de los alumnos el provecho que recibe la enseñanza estudiada. Así, concretándonos a Lima, Callao y sus alrededores, hay que decir que a petición de la H. Municipalidad del Puerto del Callao, se hizo el plano y la relación de la ciudad, y a petición de su Beneficencia se estudió y verificó la desecación del Pantón de Baquijano; hizo además, la Escuela, la delimitación de los Departamentos de Lima y Callao, fijó la altura del Cerro de San Luis



The first thing I noticed when I stepped  
 out of the plane was the fresh air. It felt like  
 a warm blanket after a long winter. The  
 sun was shining brightly, and the birds were  
 chirping happily. I took a deep breath and  
 felt a sense of peace. The world was so  
 beautiful, and I was so lucky to be here.  
 I had heard so much about this place, and  
 now I was finally experiencing it. The  
 people were so friendly, and the food was  
 delicious. I had heard that the weather was  
 perfect, and it was. The temperature was  
 just what I needed. I had heard that the  
 views were amazing, and they were. The  
 mountains were so high, and the valleys were  
 so green. It was a beautiful sight. I had  
 heard that the people were so kind, and  
 they were. They were so welcoming, and  
 they made me feel like I had found a  
 new home. I had heard that the food was  
 so good, and it was. The flavors were so  
 rich, and the textures were so soft. I had  
 heard that the music was so beautiful, and  
 it was. The melodies were so sweet, and  
 the rhythms were so soothing. I had heard  
 that the culture was so interesting, and it  
 was. The traditions were so unique, and  
 the customs were so fascinating. I had  
 heard that the people were so smart, and  
 they were. They were so knowledgeable, and  
 they were so helpful. I had heard that  
 the people were so kind, and they were.  
 They were so welcoming, and they made  
 me feel like I had found a new home.  
 I had heard that the food was so good,  
 and it was. The flavors were so rich, and  
 the textures were so soft. I had heard  
 that the music was so beautiful, and it  
 was. The melodies were so sweet, and the  
 rhythms were so soothing. I had heard  
 that the culture was so interesting, and it  
 was. The traditions were so unique, and  
 the customs were so fascinating. I had  
 heard that the people were so smart, and  
 they were. They were so knowledgeable, and  
 they were so helpful. I had heard that  
 the people were so kind, and they were.  
 They were so welcoming, and they made  
 me feel like I had found a new home.



total sobre el nivel del mar, tomándose al mismo tiempo vistas fotográficas, de los que una registra la tan conocida obra de Geografía por Reclus, como la vista de Lima.

Hay que agregar que la Escuela fijó la posición del Observatorio Meteorológico Urume, dió informes técnicos sobre las canteras de los alrededores de Lima. Todo esto sin contar el plano de Santa Beatriz que hasta hoy sirve para las empresas que se relacionan con ese fundo; el plano de la fábrica de pólvora, solicitado por el Ministerio de Guerra; el plano del pantecón láti es pedida por la Beneficencia; el plano de la antigua estación del Ferrocarril de Ancón y de las riberas adyacentes del Rimac; prescindiendo de un gran número de estudios parciales e informes dados á solicitud de las Municipalidades y Beneficencias de Lima, Callao y Chorrillos.

Conviene aquí mencionar la instalación de la Oficina de Afinación de Oro en la Casa de Moneda, que permitió la acunación normal, que hoy se hace en ese Establecimiento de la moneda de oro.

El gran número de Asientos Minerales existentes desde Ayabaca hasta Sandia y la rabaya, se encuentra hoy estudiado por comisiones de nuestra Escuela, cuyas publicaciones han levantado la minería en varios de esos Asientos; citaré un ejemplo cercano á Lima; los Asientos Minerales de Manli y Huachiní al emprender sus primeras excursiones la Escuela; no contaban sino con una que



W. H. ...

18-5



otra mina en explotación, al paso que ahora despues de los informes y trabajos de la Escuela, se encuentran convertidas esas localidades en centros mineros de explotación y beneficio de la mayor importancia.

Para citar otro ejemplo, diré que el Laboratorio de Dociuaria hace anualmente como 500 análisis y ensayos de minerales, productos químicos &c, á pedidos del Gobierno, de las Administraciones, de las Aduanas, de los Mineros y otros industriales; á parte de los ejercicios y trabajos de los alumnos, lo que representa un valor muy grande de servicios gratuitos prestados al país.

En el Laboratorio de Metalurgia se ha en trabajos en escala industrial, los que por su número e importancia representan grandes servicios, habiendo permitido efectuar instalaciones metalúrgicas en condiciones seguras. Conviene aquí recordar, que la lixiviación hoy tan empleada con gran éxito, se debe á la propaganda de la Escuela de este sistema de beneficio.

Además de estos trabajos, la Escuela publica un Boletín mensual y, en la actualidad, seguirá apareciendo la segunda serie de sus Anales, tan apreciados como el Boletín en el mundo técnico.

Despues de lo expuesto y fijándose en que el monto total gastado por la Escuela sobrepasa en poco de \$800.000 desde su fundación hasta la fecha, incluyéndose en esta suma las construcciones y adaptaciones del local,



*[Faint, illegible handwriting on lined paper]*



reparaciones y el traslado de la Escuela del antiguo edificio al que hoy ocupa en el Espíritu Santo, se pregunta ¿ Que parte se podrá asignar al gasto de la instrucción de los alumnos en las secciones Especiales? . Lo se debería casi considerar los sueldos del personal docente de estas secciones, desde que los Profesores, a pedido del Gobierno o de otras autoridades, emiten informes, hoy ya en número crecidísimo, sin ninguna remuneración especial por esos trabajos. Suponiendo, sin embargo, que la mitad o sean \$ 400,000 se ha gastado en la instrucción de los 97 ingenieros y 18 peritos diplomados, sin contar con el número mucho mayor de los alumnos que han salido de la Escuela sin recibir diploma o tan solo de la Sección Preparatoria y que actualmente ocupan importantes puestos en la administración, industrias, Bancos, Comercio, agricultura &c., se deduce que lo gastado en la instrucción de un diplomado es menos de \$ 3,000, sin incluir los estudios de la sección Preparatoria.

Es tan nuevo para el país, no obstante la práctica profesional, solo en el país, de treinta años y en la enseñanza y dirección de la Escuela desde su fundación, es decir cerca de un cuarto de siglo, -







esta tasación del valor de un Ingeniero diplomado y los servicios que presta al país, que después de lo anteriormente expuesto, me creo dispensado de entrar en otra clase de consideraciones, que no se ocutan á ninguna persona ilustrada.

Lima, Octubre 11 de 1899.

C. Habiz

---

Nota:

Van adjuntos dos folletos. "Datos relativos al 2º semestre de 1898 y 1º de 1899" y "Leyes y Reglamentos" de la Escuela de Ingenieros.



Faint, illegible handwriting at the top of the page, possibly bleed-through from the reverse side.

10/1/41

*[A long, thin, curved line or scribble]*





7. 265

9

Lima Libre. 27 de 1899.

Señor Ministro de Estado  
En el Despacho de Fomento.

S. M.

El H. Señor Hermosa ha formulado el siguiente pedido.

N.º 232.

Excmo Señor: Para formular un proyecto de ley, necesito conocer los datos que indico á continuación, suplicando á V.E. se sirva pedir informe acerca de ellos al Sr. Ministro de Fomento

- 1.º ¿ Cuanto asciende el presupuesto de gastos, anual, de la Escuela de Construcciones Civiles y Minas del Perú?
- 2.º ¿ Que numero de alumnos matriculados tiene cada una de sus secciones en la referida Escuela?
- 3.º ¿ Cuantos alumnos fueron examinados y aprobados en cada una de dichas Secciones?
- 4.º ¿ Cuanto cuesta á la Escuela de Minas la educacion de cada uno de sus alumnos, desde que ingresa á la seccion especial hasta que termina sus estudios de ingeniero?

El mismo que nos es grato transcribir á U.S. por acuerdo del H. Senado, afin de que ese Ministerio se sirva absolver las preguntas que contiene.

Dios que á U.S.

Manuel M. <sup>24</sup>Argona.

Ri



mas, Setiembre 29 de 1899.  
Informe la Direccion de Fomento y  
avisese en respuesta.

Pasadre y Borero

Lima, Setiembre 29 de 1899.  
Oficiase a la Escuela de Ingenieros para que  
suministre los datos a que se refiere este oficio,  
y entre tanto reservese.

Capul



En la fecha se pasó el oficio  
respectivo a la Escuela de In-  
genieros.

Lima Setiembre 30 de 1899.

Reinigola



Li-



10  
ma, Octubre 24 de 1899.  
con el oficio respectivo devuel-  
vase a la H. Camara de Senadores.

Pasadre y forero



59

*[Faint, illegible handwriting]*



Cámara de Senadores.

11

Senador por el Cuzco.



P E D I D O .

Excmo. Señor:

Para formular un proyecto de ley, necesito conocer los datos que indico á continuación, suplicando á V.E. se sirva pedir informe acerca de ellos al Señor Ministro de Fomento.

- 1ro. - ¿A cuanto asciende el presupuesto de gastos, anual, de la Escuela de Construcciones Civiles y Minas del Perú?
- 2do. - ¿Que número de alumnos matriculados tienen cada una de sus secciones en la referida Escuela?
- 3ro. - ¿Cuántos alumnos fueron examinados y aprobados en cada una de dichas secciones el año último?
- 4to. - ¿Cuanto cuesta á la Escuela de Minas la educación de cada uno de sus alumnos, desde que ingresa á la sección especial hasta que termina sus estudios de ingeniero?

Lima, Setiembre 25 de 1899.

Nicolás B. Hermosa

En Set. 27 se transcribió al Ministerio de Fomento



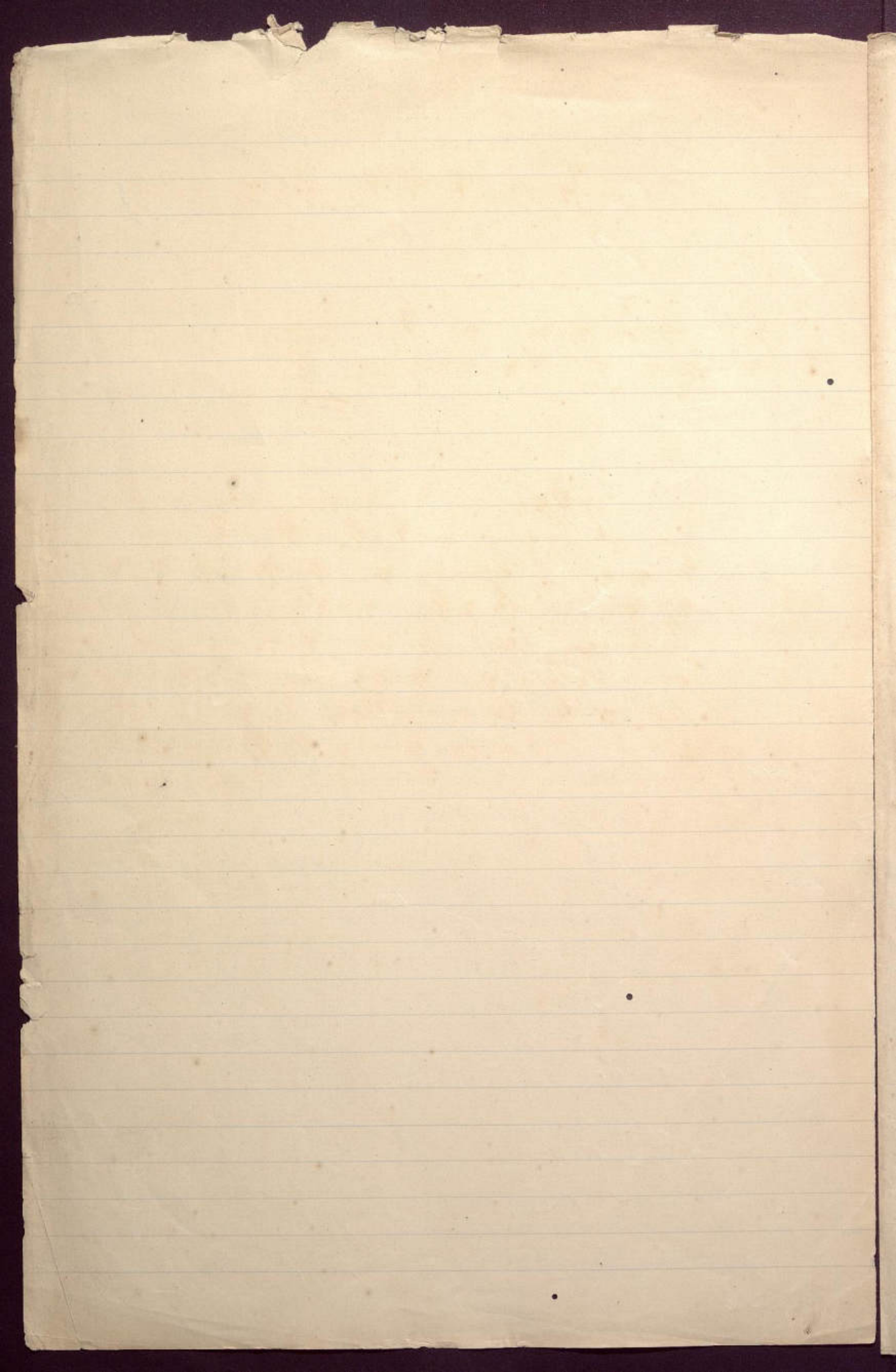





MINISTERIO DE FOMENTO

12<sup>o</sup>

Lima, Octubre 24 de 1899.

Sus Secretarios de la  
H. Cámara de Senadores. 

Con el informe respectivo, ten-  
go el honor de devolver a esa H. Ca-  
mara, el oficio de N. N. S. S. H. H. de  
27 de Setiembre último en el que, a  
petición del Sr. Hermosa, se sir-  
ven solicitar algunos datos referen-  
tes a la Escuela de Ingenieros. -

Dios que a N. N. S. S. H. H.  
Carlos Pasadre y Borero

Julio 31/900.

A conocimiento del Sr. Hermosa.

